臺灣日日新報
夕刊 五月十日

新マツダ

海の荒鷲大鵬翼陣
重慶第二次爆撃敢行

【〇〇基地九日發同盟】中支艦隊報道部九日發表――一番、濟田、駝形の三隊より成る海軍航空部隊は本日大隊陣をもつて第二次重慶爆撃を敢行せり

【〇〇基地九日發同盟】快晴に惠まれた九日わが海軍航空部隊は大鵬翼陣をもつて本月に入つてより第二回目の戰首都重慶大爆撃を敢行第一次爆撃の餘燼未だ治まらぬ重慶に巨彈を集中し甚大なる損害を與へた、卽ち森、藤尾、高橋、大平、武田、仲、福岡、白井各部隊長の指揮する第一編隊並に第二編隊たる濟田、中西、石原、石橋、二階堂、高井、上山各部隊長の率ゐる海鷲群は前後して雨を含む〇〇基地を出發、勇躍重慶爆撃の壯途に就くや引續いて第三編隊群は駝形、美座、木留などの各部隊長指揮の下に堂々陣容を整へて重慶上空に突進、積雲層と斷雲を巧に縫つて四川省境を越え夫々午後二時頃重慶上空に到達し猛烈なる敵高角砲の彈幕に目もくれず第一、第二兩編隊は重慶西郊の蔣介石等の要人住宅地帶並にこれに連る軍需工廠群に痛烈なる巨彈を集中、第一回爆撃に損害を免れたる重要建築物を徹底的に爆碎炎上せしめて甚大なる損害を與へ、更に第三編隊群は嘉陵江及び長江の合流點たる市街東端の倉庫群に攻撃を集中、猛烈なる防空砲火を冒して果敢なる低空爆撃を敢行して直撃彈を浴せ敵倉庫より成る黑煙天を冲するを見屆けたがこの日敵戰の敵機一機だになく死の街重慶上空に悠々翼路の隊勢を整へ全機歸還を遂げられて歸還した

工業化促進打合せ
督府の機構整備檢討
けふ上京の途に 長谷川總督談

長谷川總督は 天機奉伺並に政務打合せの爲安住秘書官、森本事務及び西村文書課長等を帶同、田中軍高級參謀……

近衛首相參內

山西前線を征く我が皇軍部隊(七日撮影電送)

白、諾、ユ公使の
信任狀無效を通達
ソ聯政府重大通牒を發す

獨ソ新諒解成立か

翼賛會の人選

獨、米に嚴重抗議
繋留船舶徵用案に對し

ソ聯行き瑞典船
差押へらる
米、輸出許可制を適用

米の露骨な牽制
通過貨物の輸出許可制

在米獨伊人の大量檢擧

民間代表私案陳ぶ
官界新體制官民懇談會

本多大使上海を出發東上

トランス・ヨルダン
俄然形勢不穩化す

イラク軍形勢不利か

伊空軍活躍
敵輸送船團に大損害

英空軍、獨を襲ふ
開戰以來最大の編隊

マニラ着の米增援部隊兵力

比島輸出許可制法案議會に提出

住宅營團の事業要綱
建設經營、貸付も行ふ

獨佛假平和條約締結交涉中
佛政府の發表

日佛協力具體化
ドクー佛印總督談

學務經濟部長會議

滿洲移住協會理事會

人事

無絃琴

三國志 (483)
(出廬の卷)
吉川英治作
矢野橋村畫

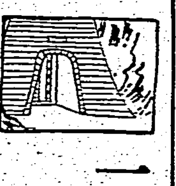

五關突破(一)

一家の
食慾を旺盛に
便通を正確に
榮養を豐富に
酵母劑の上を行く
ビルツ劑 日本獨有の有効劑綜合劑
ホシ ミクローゼ
二ヶ月分・一圓五〇錢
星製藥株式會社

3AH-171
隣組
みんな揃つて
オゾ常備!
×
兵隊さんの喜ぶ……
慰問袋にはオゾを
入れる事に一決!
家庭の必需藥
オゾ
怪我 やけど 皮ふ病 毒虫 靴ずれ ちぢ疾 神經痛 歯痛 鼻詰り ただれ 顏剃後
オゾ本舗 都南莊

ア-1
斯ふして御使用下さい!
森永ココアは砂糖を含んで居りますから飲物として御使用になる外に代用食 例へば蒸しパン ホツトケーキ等の味付に 大體一割か二割位森永ココアをお加へ下さい 又お湯で練つてジヤム代りにパンやビスケツトに付けてお用ひになるか おやつのお菓子を造る材料として御使用になると大變おいしく頂けます
榮養價八〇二六カロリー・十人分入
森永ココア
森永製菓株式會社

新竹州下に金鑛脈
時局下に斷然光る快報

軍人援護會に寄附

郵貯八十億を突破
貯金報國も山の六合目へ

臺北州下産組　陸海軍に獻金

茶殼を集める　感心な給仕君

濟生會新事業

二十年で完成
自信たつぷりの渡邊總師談

朝鮮海峽隧道

泰國で戰捷大觀兵式

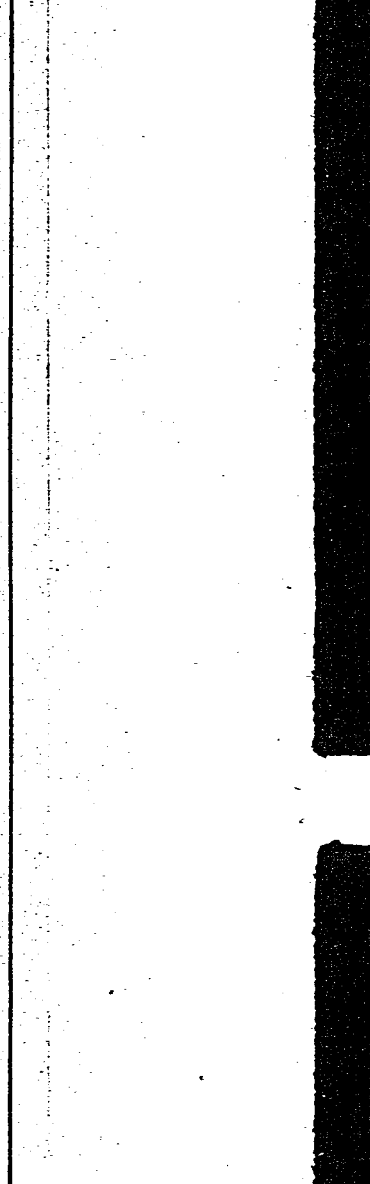

各派出所管内に
土俵を築造
新竹州警察部の新案

評論家との時局指導懇談會

夏向きの竹製寢臺
苦闘三年の新考案

姿なき敵に鐵の陣
防諜週間に萬全の準備

臺北市役所引越し

故戴軍屬の庄葬儀修

福建作戰の意義
〔2〕
南洋華僑の迷夢醒む
臺大講師　東嘉生

福建省と南洋華僑

錢莊

送金

香港

郷土

巨大

皇軍

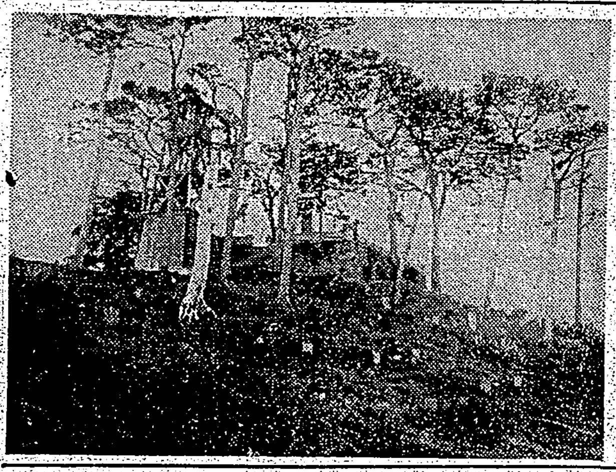

臺北州青年修錬所
近く竣工

臺北庶民信組で巡回保健助産婦常置

あすの日曜は　曇後驟雨

篤志家なきや
臺大淺井教授談

今孫清姬捕る

栃木縣議一行新竹へ

臺北市春季大掃除

健康化粧が一瓶で！
クラブビシシン
クラブ藥粧品　ホルモン配合

大相撲夏場所
三日目取組

入船出船
高千穗丸

本社工場參觀

あすの天氣

概況

私怨から不穩投書

化膿性　婦人科疾患
急慢性淋疾　化膿性腫瘍　齒槽膿漏
アルバジル錠

臺日案内
古書買入　野田書房
福建省全圖
醫院　性病科　永吉醫院
産婦人科
乾板
マーツロールホルダー
中古カメラ高價買入
中古寫眞機
時計眼鏡　和田はメガネ專門
メガネ　日光堂
メガネは金光堂
金融　電話　商品券
ラヂオ器械　ラヂオ十ケ月月賦販賣
トランスレス受信機
テスター
洋服　夏の婦人服地
國民服中衣發賣
染物洗張　山内京染店　丸本ハ京染店
藥種商　肺炎　梅肉X
榮養に血肉エキス
りん病
藥ドラミン
補三奇
萬適斯
樂器　ラヂオ・蓄音器修繕
蓄音　レコード　タイヘイレコード
自轉車
雜件　セクショナル書架
新古日本刀賣買
特許・意匠・商標・懇切取扱　辨理士　井上清子特許事務所
特許冷藏庫
新食寮
町の赤帽
節米カマド
節炭コンロ
特許辨理士　岸喜鑑
研並に刀劍賣買
御國の爲に國債を
荷馬車運送
豐年グルー
パナマ帽子　村井
婦人帽子
蚊取線香
美容一般
山村荷取扱所
貝塚伊吹大量生産
ハイキング　リュツクサツク
西式健康法道場

母島倉ユキ儀　病氣之處五月十日午前九時五十五分死去仕候

日本テレフンケン
キングレコードの洋樂
モーツアルト曲
絃樂四重奏曲
名演奏とテレフンケンの優秀録音

結核
ヒトナー
血行をさかんにし抵抗力をつくるので結核の豫防と治療に最適の强壯劑です

コロムビアレコード
春之助の唄　霧島昇　二葉あき子
銀のかんざし　松原操
振袖人形　二葉あき子
旅の三味線　伊藤久男　奥山彩子
振袖御殿　松竹映畫主題歌
を鶴と夢七化

頭痛にノーシン

たむしに　水むしに
痒い皮膚病は
皮下に吸收し易く、潜伏菌まで殺滅するアスターが理想的！
シマズ、痛まず　快く痒みを止め　治りの早い新劑
婦人小兒の柔肌に安全！
アスター
N. A—17

家庭

お母さんの任務を強調する十一日

翼賛會が主催　全國で擧行

五月の第二日曜日は、今までも母の日として、お母さんに感謝を捧げる日と決められ、母親のある人は紅、母親を亡くした人は白のカーネーションを胸に飾つて、感謝の心を表はしてゐました。これは、もとキリスト教の人々によつて始められたのですが、今年は大政翼賛會がこれを取上げ

感謝日を　一歩進めて　時局下の母の任務を強調する日として更生しました。當日は東京市はじめ全國各地で母に感謝の街頭行進が行はれますが、マークも母の字に擬子をあしらつた簡素なものに定め、行進者の胸を飾ることになりました。[illegible]

[illegible]

お母さん　の任務は重きを加へて參りました。[illegible]

淡水の丘　吉浦鈴子

人工榮養の時は必ず果汁を

強い赤ちゃんの育て方

[illegible]

度々射つ程強い豫防注射の效き目

暑い季節は健康第一

[illegible]

節米料理

[illegible]

南洋の石神　西尾善積

後庭　森永一握

教育の本義

【學校と社會】　宇田蘇秋

家庭に於ける社會教育は學校教育の發展と相俟つて、近時頓に其の必要を認識して來たことは、本島統治の根基を不拔に培ふものとして、誠に慶賀すべきことである。

元來　學校教育なるものは一種の社會的制度であつて、國家の社會教育と稱すべきものであるが、社會教育が退歩に退歩して來た爲に、常に學校教育に依頼し、殊に現行各種社會教育施設の指導者なる者が多く國民學校の職員であり、所謂本務の片手間に之が指導に當る爲、從つて精神的努力過大であるとし、若干の職員の嘆を聽くこともある。[illegible]

益々　國民學校職員の專なる[illegible]

[illegible]

第一美術展へ中村氏入選

[illegible]

西尾氏の個展　十六日に開催

[illegible]

雜誌紹介

▲映畫評論(第四號)「現代文化と映畫」の題下に、飯島正、齋藤勝、今村太平、井伊亞夫四氏の稿を特載し、世界の映畫界はどう動く寄見恒夫・映畫の眞實(大塚恭一)渡邊齊山田篇畫・八木不二・しなりお女教師の記錄(岸松雄)わが愛の記誌(〇・六〇東京市麴町區永田町二丁目映畫日本社)

▲文化映畫(第四號)文化映畫の現實と向上策(中村武羅夫)外國文化映畫の趨勢(先吉潤・内田岐三雄・袋一平)科學者文化映畫を語る座談會(杉浦三郎・武田豐三郎他)演作者落合壽士の地位(秋元憲)他文化映畫誌上封切、文化映畫批評等滿載(〇・四〇東京市麴町區永田町二丁目映畫日本社)

電氣工事材料
碍子。碍管。電線電纜。配電器具。配管、チユーブ。絶縁テープ類。
配急ノ手積ヲ迅速懇切ニ斡旋。
㊎柿崎商會
大阪市北區茶屋町　電話大阪(三)〇〇三〇〇　一四五六番　〇二四七

婦人科の手から離れて

この四月から小學校が改まつて國民學校となり、今迄になかつた體鍊科と云ふ新科目を設けて、男女小國民の體位向上に全力を注ぐことになつたのは、皆様も既に御存じのことと思ひます。

これは云ふ迄もなく國家の興隆と民族の繁榮が正しい健康が基礎となつて築き上げられるからで、我々國民の堅手を築けて盡ふべき重荷であると云へませう。

思ひ當ることはございませんか

[illegible]

下り物の不快は病原からなほす

[illegible]

此れ以上望めぬ四通八達の藥效

[illegible]

遙か武藏野の一角より御禮を申す

埼玉縣南埼玉郡[illegible]　井口正子

突然失禮致します。[illegible]

費用が輕く濟む

[illegible]

御求の御注意

[illegible]

齒月生理が順調で
何の不安もありませんか
頭が重く肩が凝り
腰部に倦さを感じませんか
下腹部に疼痛激しく
内腿が引吊れませんか
こんな症状があれば
有名病院婦人科使用の
ワセトン球で
早く御治療なさいませ

專賣特許　菊精
ライオン渦卷(かとり)

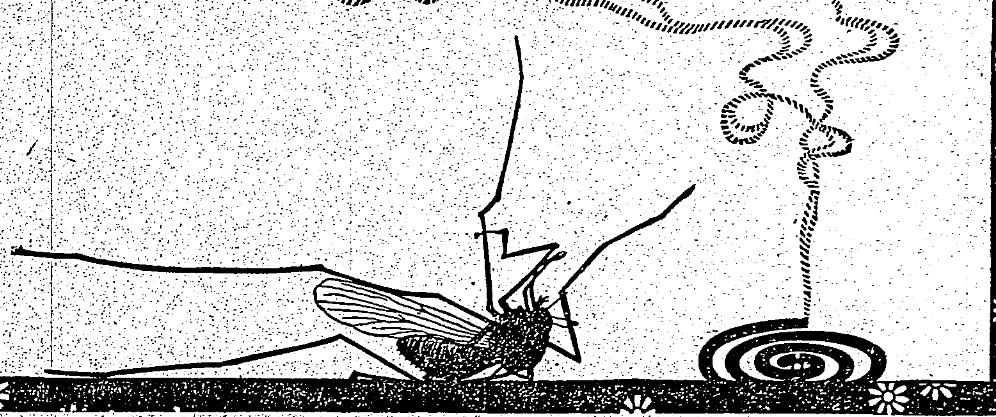

大同除虫菊株式會社

武田發賣品
純正スルフアミン製劑
ルージル錠

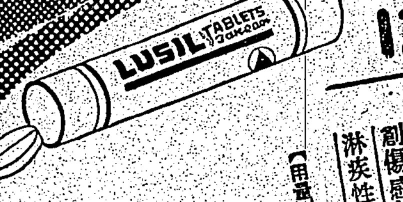

急性・慢性化膿性疾患に
内服による化學療法劑
急性・慢性化膿性疾患の病原菌たる葡萄狀球菌、連鎖狀球菌等に對しルージル錠の内服はスルフアミン劑の特異的侵害作用により直接に菌を撲滅し、且つまた白血球の喰菌作用と相俟つて短時日にて所期の目的を達す。
ルージル錠は純正スルフアミン製劑にして作用の的確にして敏速なること或は純度の極めて高きこと等の特長を有する化學療法劑なり。
扁桃腺炎・中耳炎
疔・癤・産褥熱
創傷感染・敗血症
淋疾性諸疾患等に
【用量】一回一―二錠　一日三回毎食直後に服用
包裝　一〇錠　二〇錠　一〇〇錠
製造發賣元　武田長兵衛商店　大阪市道修町
關東代理店　小西新兵衛商店　東京市本町
41(1)395

暁の町 (165)

武田麟太郎作　林唯一畫

旅 (六)

たうとうおきんは涙を伏せられて了つた。

「――すまねえ、……」と謝りだ」

芝居がかりに、手を合せてみせて、茶話家は小腰りしながら、座敷へ戻つた。

おきんは暫らく廊下にぼんやり立つてゐた。

色々なことがあると思つた。それは一筋の繩に似た心持であつた。

女中がどうぞこちらへと云ふ。小さい部屋に通され、彼女は落ち着いて、テーブルに頬杖をついてゐた。

「――いや、無理を云つてすみません」

男は入つて來た。

「――ヱヱ、堅くならないで、ちよつとお話をしたかつたので、……」

彼女を真正面に見られない男は、どこかいかにも世間な感じで職人たちを呼んで酒宴を開くやうな人柄でなかつた。

おきんは默つて、彼の何か云ひ出すのを待つてゐた。

「――まことに失禮なことを訊きますが、……」

「――はア」

「――あの、あんたはお獨りですか」

ぎこちない口の利き方であつた。思ひ切つてそれだけ云ふのに、もう汗が額に滲んでゐた。おきんは、わけもなくその好人物らしい風貌に好感を持つて、

「――ええ、さうなんですよ」

どうして、そんなことをおたづねになるんですかと、からかひたくさへなる。

「――さうですか、それで……では、誰の世話にもなつてゐない、……」

ええ、もう一度、おきんは笑つて答へた。

その時、女中が酒などを運んで來たので、男はほつと息をついた。

「――お酌を致しませう」

おきんは酒をついでやつた。

「――君は、御存じないかも知れないが、かう云ふもので、……」

突然のやうに、彼は名刺をさし出した。

栗林俊助とあつて、

「――実は、先年妻に死別れて、娘が一人ありますが、……」

ますく話しぶりが不器用になつて來た。

そこまで云つて、男は默つて了つた。

おきんも下うつむいて無言でゐたが、その沈默の氣づまりを打ち破るやうに、

「――とおつしやいますのは、私に何か、妾にでもなれと、……」

思ひ切つて、さう云ふと、對手は狼狽して、

「――とんでもない、妾などとは、……いいえ、もしあなたの方でかまはなければ、正妻として迎へたいと考へてゐるのです」

おきんはなぜか笑ひたくなつた。

その申し出が意外だつたのではない。

自分のやうなものが、殊に稼業をしてゐるのではないかと思ふ今日、こんなところへ急に來て後妻に求められる運命の奇妙さがをかしくなつたのだ。

「――如何でせう」

これもまた奇妙な求婚の仕方であるが、栗林は重ねて云つた。

「――いいえ、おいやなら、遠慮なくさう云つて頂きたいので、……初對面の方に少しあつかましすぎる話ですが、もうすぐあなた方はまた座敷に出られると聞いたものですから、……」

欽寧作戰に對する陸海軍聲明を發表

欽寧作戰回想 (九)

山下芳男畫記

日がすつかり暮れ果ててから[illegible]ニュースが配付された。併しながら困つたことに灯がないので、私達はこれを讀むことが出來ない。[illegible]手紙を書くのに一苦勞することが屢々ある。さういふ譯で[illegible]といふことはひとつは[illegible]の練習にもなる譯である。尤もそんなことは末葉のことであるがこんなにも私達が活字を戀しがつてゐるのはこれによつて故國の實際を知りたいからに外ならない。明日の朝を待てば無論なんの苦もなく讀まれるのだがそれまでどうしても待ちきれないのである。なんとかして一刻も早く讀んでみたいのである。

私達が後生大事に携帯して來た懷中電燈も生憎電池が使へなくなつてゐる。[illegible]

三月ばかり新聞や雜誌を讀む機會に惠まれなかつたので[illegible]をなんとかして食べてみたいといふ慾望と共に[illegible]活字にも餓ゑてゐるたのである。[illegible]

すると松井一等兵が束ウ隊長が蠟燭を集めて火繩をつくつてゐる。これは[illegible]

欽寧作戰に對する陸海軍の聲明をアナウンスした。さて私達はかくも[illegible]ニュースは一ケ月も以前に發表されたものだつたのである。しかしながら私達にとつてはこれが最も新しい消息であつたのである

豆知識

★イギリスではチュードア王朝時代には結婚は花嫁の父親にとつて大した負擔ではなく、客を招待する時客にパンとエールを用意するだけで十分で、客の方が食物の心配をしなければなりませんでした。

×

★フランスは昨年の六月休戰以來ドイツに對し、ベルサイユ條約の下でドイツが賠償した以上に厖大な金額を拂つてゐます……即ち一年七億弗に相當します。

家庭園芸暦 ③

鈴木佐誠

五月の蔬菜園

甘藷の作方――畑はよく土壌を[illegible]碎いて、高畦を作ります。幅一・二尺、高さ五〇糎位でよいでせう。苗の距離は一坪（三・三アール）について一〇〇一五本位です。

品種は家庭用としてはナンシーホール、元地、七十日早、紫蔗十號、臺農十七號などがよく、苗は[illegible]

[illegible]

將棋高段者對抗戰 本社主催

荻原氏一勝一同二勝目

態度保留の後手

【觀戰記】　八段 齋藤銀次郎

此度本社が將棋大成會は將棋報國の念願の下に志を同じうする團體日本棋院と手を握つて棋道報國[illegible]

▲八段 坂口允彥（第四十四回の第2局）平手 先　▲八段 荻原 淳（図は前回一八飛まで）

△八六歩（1分）▲同 歩（―）
△同 飛（―）▲八七歩（―）
△八二飛（―）▲五六歩（―）
△五四歩（―）▲七六歩（―）
△三四歩（―）▲二六歩（―）
△一四歩（―）▲九六歩（―）
△九四歩（―）▲五七銀（5分）
△五三銀（23分）▲五八金（35分）
△七四歩（47分）▲六六歩（4分）
△六四歩（5分）

指手三十四手 持時間各十一時間 消費時間 △一時間三十分

[illegible]

木村名人講評

[illegible]

今週の映画

新生の歌　本日より芳乃館

【寫眞】研究の爲山形縣の月山へ家出つてやつて來た松坂博士

今夜の放送

[illegible]

商況（十日）

東京銀行賣株

[illegible]

東京短期前場

[illegible]

東京長期前場

[illegible]

大阪短期前場

[illegible]

大阪短期日歩

[illegible]

大阪長期前場

[illegible]

大阪棉花前場

[illegible]

株式社債

[illegible]

爲替

[illegible]

銀塊

[illegible]

生絲

[illegible]

小麥

[illegible]

砂糖

[illegible]

今晩の映画

大世界館　芳乃館　新世界館　第二世界館　[illegible]

特別廣告

頭と腹にすぐ効く
仕事疲れの頭 ズキ〳〵痛む頭
何をしても頭が重い 氣鬱、倦怠……こんな時仁丹數粒！目に見えて効き生氣を甦へる
また仁丹は 胸をスカシ腹を整へ胃痛胃痛等快く解決
仁丹

東亞之名品 ヨットル鉛筆

ほがらかしつかり
テイチクレコード
滿蒙開拓だより
心から楽しめる[illegible]
唄 美ち奴 杉狂兒

食慾不振に
タカヂアスターゼ
――澱粉以外も完全消化――
澱粉の消化過程はヂアスターゼにより麥芽糖に分解され、次に腸液中のマルターゼにより葡萄糖に迄分解されるが……
タカヂアスターゼはヂアスターゼの外にマルターゼを共有する故澱粉は一氣に葡萄糖に迄分解されるは勿論、蛋白質、脂肪、纖維素、ペプトンその他數類分解酵素等の數種を含有する強力な消化酵素である。
（適應症）食慾不振、消化不良、胃部膨満
（錠）30錠入 （末）14瓦入 （其他大量入）
三共 SANKYO
東京・日本橋・室町　三共株式會社

武田發賣品
Damola
わきがと汗止にダモラ
爽やかなクリーム
外出の時 腋の下 顔の下 頸のまわり 額の生際など汗の出易いところへダモラを塗つて置くと 汗の心配がなく お召物を汚しません
ダモラはまた腋臭（わきが）に對する優れた治療劑として世の信頼をあつめてゐます
水色のチューブ入 （小）六十五錢 （大）一圓二十錢
發賣元 株式會社 武田長兵衞商店 大阪市道修町
販賣代理店 株式會社 小西新兵衞商店 東京市本町

エビオス錠
馬越藥學博士創製 藤谷農學博士監製
春から夏にかけて B(ビタミン)缺乏症が、……多發する
筋力の活動が激しくなると、精力(エネルギー)の消費も多く、B(ビタミン)を多量に必要とするに拘らず、われ〳〵は平素『B(ビタミン)の少い白米』を主食とし、その補給を怠りがちなのが原因です。
然しB(ビタミン)の缺乏を放置することは危險です。胃腸を弱め、榮養分の吸收が低下します。特に米飯が充分に燃燒同化されず、神經や筋肉の疲勞が永びき、つひには脚氣を惹起して、體力を著しく減弱することゝなります。
春暖に向ふと共により多量にB(ビタミン)の補給を要する所以で、この目的にエビオス錠が賞用されます
自然物中でB(ビタミン)の優秀な給源を誇る酵母劑で、この成分を濃厚且つ簡單に補給する方法として貴重な役割を果して居ります
三〇〇錠 一〇〇〇錠
大日本麥酒株式會社
東京・大阪 田邊商店

純良白葡萄酒
皇ホワイトワイン
●暮！負けつづけ ノーシン のんで勝ちつづけ●
過勞は怖い
疲勞の回復に 朝夕の一杯を 健康報國に……
WHITE-WINE
兵庫縣 江井ヶ嶋酒造株式會社

特約店募集
國策的新事業 小資本にて收益多大
大阪市東成區南生野町一ノ一五 市川セルロイド工業株式會社

小兒榮養不良と貧血に……
各種ビタミン鐵・マンガン綜合滋養劑
ハリブマルト

のみのコバタ
歯磨スモカ
職人もピンからキリまで！
脂落しから白の仕上げへ
あたりも汚さず素早いは
何と言てもスモカ公でせうな
高級化粧品 藥店 定價 二十五錢
大阪市西區江戸堀 株式會社 壽毛加社

專賣特許 登錄商標
菊印 蚊とり線香
これ以上よい線香なし
類似マーク多し 專賣特許の「菊印」に御注意
紀州・大阪 株式會社 兒玉兄弟商會
新强力殺虫劑 フマチル

臺灣日日新報
本日夕刊共八頁

アポロン レコード針

壯烈な分割殲滅戰
黄河渡河點悉く奪取す

【河南前線にて十日發同盟特派員】中原大會戰の火蓋を切つて以來我が精鋭各部隊は各方面とも凡ゆる惡條件を克服、快調の進擊を續行し既に山西、河南兩省の黄河主要渡河點を悉く奪取した結果[illegible]第一戰區軍二十萬は大黄河に依り完全に二分され敵の大部隊は皇軍精鋭の[illegible]下に一路殲滅への運命を辿りつゝある、[illegible]

隨所に敵を包圍殲滅

【河南前線にて十日發同盟】我が部隊は七日[illegible]夜にして黄河の主要渡河點垣曲、[illegible]、白浪村、三門その他の各渡河點を悉く手中に收め[illegible]敵の退路を斷たれ文字通り殲滅の運命を辿るのみとなつた[illegible]

【晉南前線十日發同盟】[illegible]

官界新體制確立へ
建設的な意見開陳
きのふ官民懇談會開催

【東京發同盟】官界新體制確立に關し民間側の意向を聽取するために企畫された官民懇談會は十日午後一時より首相官邸に開催、政府側より小倉國務相、金光厚相、[illegible]商相、小川鐵相、鈴木企畫院總裁、富田書記官長、村瀨法制局長官、伊藤情報局總裁、小島企畫院次官、宮本企畫院次長、森山法制局第二部長、民間側より藤山、鄕古、長崎、伊藤、石坂、石田、岡部、伍堂、島田、鈴木、高島、津田、津島、寺井、南鄕の十六氏出席[illegible]

【東京發同盟】[illegible]

即時實行を要望
民間側の綜合意見要旨

【東京發同盟】十日開催の官界新體制官民懇談會に於て藤山、鄕古、長崎三氏より開陳された民間側の綜合意見要旨左の如し

民間側綜合意見要旨

大東亞共榮圈の確立を目標とする高度國防國家建設の爲めには經濟機構及び文化の各部面に亘る新體制の確立と相俟つて官界に於ける新體制の確立を[illegible]

一、官吏制度の刷新 二、行政機構の改革 三、民間の知能經驗の活用[illegible]

昨年度の蓄貯增加
百二十八億餘萬圓

【東京發同盟】昭和十五年度(十五年四月乃至十六年三月)に於ける國民貯蓄增加額は百二十八億[illegible]

郵便貯金	[illegible]	[illegible]
簡易保險積立金	[illegible]	[illegible]
郵便年金積立金	[illegible]	[illegible]
銀行預貯金	[illegible]	[illegible]
信用組合貯金	[illegible]	[illegible]
金錢信託	[illegible]	[illegible]
保險會社責任準備金	[illegible]	[illegible]
無盡會社掛金	[illegible]	[illegible]
小計	[illegible]	[illegible]
直接有價證券投資	[illegible]	[illegible]
合計	[illegible]	[illegible]

科學技術の新體制
劃期的な基本要綱決定

【東京發同盟】政府の基本國策要綱に基く科學技術新體制の確立に就いては企畫院が中心となり[illegible]

方針

高度國防國家完成の根幹としての我國科學技術の國家體制確立を圖り[illegible]

要領

一、科學技術研究の振興方策 [illegible]

二、技術の躍進方策 [illegible]

三、科學技術の活用方策 [illegible]

對佛印貿易の基本方針決定

【東京發同盟】日、佛印經濟協定の成立に伴ひ[illegible]

中央協力會議代表
各界から百六名決定

【東京發同盟】大政翼贊會中央協力會議は六月十日開會の豫定で[illegible]

鄕軍代表(四名)[illegible]

產業經濟金融代表(三十二名)[illegible]

思想文化方面(三十名)[illegible]

言論出版代表(九名)[illegible]

女性が三名[illegible]

佛の對獨代償
委任統治領通過承認か

【ロンドン九日發同盟】[illegible]

米國は既に參戰
訪埃の米大統領子息談

【カイロ九日發同盟】[illegible]

米、イラク向け軍需品を輸送

【ワシントン九日發同盟】[illegible]

改組物審
委員卅名決定

【東京發同盟】[illegible]

貴族院關係 委員等決定 [illegible]

英船喪失の新記錄
四月中二十九萬餘噸

【ロンドン九日發同盟】[illegible]

訓掌を占領
陸鷲精鋭猛活躍

【晉南前線十日發同盟】[illegible]

皇軍獨自の新作戰

【河南前線にて十日發同盟】[illegible]

江北地區一齊に猛進

【漢口十日發同盟】[illegible]

海鷲又も重慶猛爆擊

【〇〇基地十日發同盟】[illegible]

一、安陸北方地區 [illegible]
二、荊門北方 [illegible]
三、當陽北方地區 [illegible]
四、宜昌北方地區 [illegible]

中支艦隊の週間戰況

【〇〇基地十日發同盟】中支艦隊報道部十日發表—中支艦隊前週の戰果左の如し[illegible]

厚生省課長異動

【東京發同盟】[illegible]

人事

[illegible]

今日の府報

[illegible]

無敵のチーム・ワーク
雜音・混信をカッ飛ばし、放送そのまゝをキヤッチする 高性能受信機!
ビクターラヂオ

戰ひの時代
二刷二萬部出來!!
第一書房 戰時體制版 各七十八錢
東京市麴町區三番町 振替東京六四二三 電話九段(33)二二四五 三三四四
前駐伊大使 外務省顧問 白鳥敏夫著
世界新秩序建設を前にして躍進日本の進路を指針せる警醒の大文字出づ!!
室伏高信氏評 本書を讀んで白鳥氏に就いての私の考へは根本から變つた。氏はアジアの立場を徹底的にもち、この立場から事變を、また日本の將來を說いてゐる。この點は私も及ばずながらその後塵を拜するものの一人で、全日本人がこの立場に立つなら、事變の解決も困難でない。
ヒットラア 我が鬪爭 室伏高信譯 十一刷三萬部出來
法學博士 下村海南著 來るべき日本 二刷二萬部出來!!
文學博士 後藤末雄著 支那四千年史 五刷二萬部出來!!

小學館の學年別 兒童雜誌 六月號發賣
新時代小國民の生活指導雜誌
本誌は國民學校の教育精神を取入れて、明日の日本を背負ふお子樣を明るく強く正しく育てるやう苦心編輯してあります。
編輯の心構
一、兒童心身の發達、展開を意圖して年齡・學年別となし
二、健全な國民的情操の涵養に留意せる記事を豐富に盛り
三、科學精神の培養を主眼とする科學記事を適當に按配し
四、學校生活の補導向上を目ざしたる學科鍊成記事を以て知・徳・身心一體の基礎
五、的鍊成を編輯の根幹とします
書店にて、御檢討の上御子樣へお與へ下さい
東京神田 小學館 振替東京四五一〇七
幼稚園(定價十五錢) 一年生(定價四十錢) 二年生(定價四十錢) 三年生(定價四十五錢) 國民四年生(定價五十錢) 國民五年生(定價五十錢) 國民六年生(定價五十錢)

社説 近代戰爭と諜報思想謀略

眞に怖るべきは武器なき敵

一

國家をして今日見るが如き弱力なる國防國家を建設せしめる上に大きな理論的寄與をなしたルーデンドルフは、第一次歐洲大戰の經驗に基き將來戰は國民全體の總力戰になるといふ事を喝破すると共に總力戰争を説明して次の樣に言つてゐる「總力戰爭の特色は著しく國民の精神力を必要とする。即ち國民戰爭は、國内の總ての人的、物的資源、就中特に國民の人的物的、特に精神的全能に亙る總力の發揮に外ならない。……」

二

ルーデンドルフの喝破せる如く近代戰爭には經濟戰、就中思想戰が武器に勝る戰爭遂行の新しい手段として登場して來た以上、……

三

嘗つて思想謀略、諜報謀略の舞臺として我が皇國の周圍を考へるに、……

生産資本流通圓滑化へ
有價證券業取締規則
業態の範圍媒介、取次を含む
施實ふけ

有價證券業取締規則が府令第百八號を以て告示第三百七十一號と共に十一日附公布、同日施行された

本島には從來取締法規の制定なきため有價證券業者の取引方法種々雜多で中には詐欺類似的な不正行爲をなす者もあつた……

有價證券業取締規則公布施行に就て
本田商工課長談

本日府令を以て有價證券業取締規則が公布施行せられたので其の内容は府報に依り熟知せられたい……

テックス業者協議會を結成

【東京本社特電】……

水産會總會

【東京支局發】大日本水産會では十五日赤坂三會堂に第三十二回通常總會を開く……

本島證券取引所設置案愈よ有望化

【神戸本社特電】臺灣の證券取引所設置案は……

臺陽鑛業刷新
臺銀高井氏入社

農業 小團體普及徹底
本島農業再編第一歩へ
全島農林課長會議終る

全島農林課長會議は十日午前九時より臺北市公會堂に開催……

佛印 日系新鑛業會社
資本金一千萬圓

佛印への濫賣自肅
神戸貿易會愼重協議

【神戸本社特電】……

農相告辭要旨
關係團體と連絡協調

きのふ全國産組大會

【東京支局發】……

臺糖今期作業終了
産糖高三百三十九萬餘擔

東京新興代用品見本展示會
テルホ道鐵日三十

日本アルミ擴張資金
興銀、三井、三菱、第一 四行共同融資

【東京本社特電】……

臺北組合銀行週報
五月三日現在(單位千圓)

項目	貸出金	割引手形	當座貸越	預金	定期	現金	預け金	合計
組合銀行合計	31,015	52,322	14,061	30,513	6,246	134,187	25,460	
前週4月26日	31,305	50,280	14,023	30,742	6,123	131,533	26,303	
前年5月4日	20,621	45,634	7,716	29,003	6,933	110,617	88,226	

項目								
組合銀行合計	50,556	30,331	41,801	1,437	7,822	689	138,636	
前週4月26日	57,156	31,205	41,637	899	8,032	756	139,745	
前年5月4日	38,037	19,830	43,939	1,109	3,506	928	108,003	

財界 株界

日銀帳尻(單位千圓)

東京市中コール

絲況
横濱生絲前場

爲替
上海爲替

幕寫映室明研理

暗室裝置不要
畫面鮮明
換氣通風自由

世界八ケ國特許

財團法人 理化學研究所創製

發賣元 理化學興業株式會社

理研明室映寫幕臺灣總特約店 株式會社 近藤商店

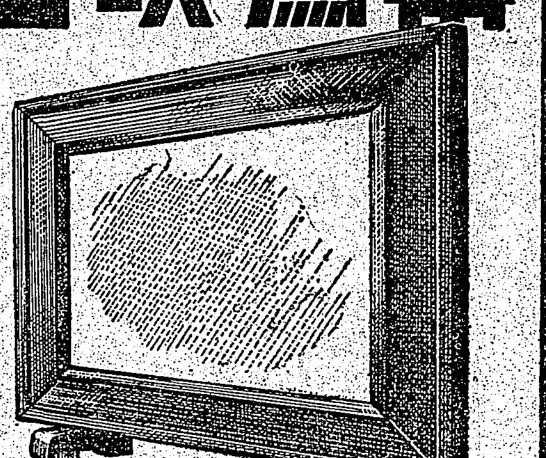

改造文庫最新刊

トルストイ著 梅田寛譯 戰爭と平和(第二卷)

トルストイ著 上田進譯 セワストポリ戰記

ストリンドベリ著 山室靜譯 ある魂の生長(上)

山路愛山著 徳川家康(下卷)

藤岡作太郎著 國文學全史 平安朝編(下卷)

既刊好評

吉田絃二郎著 多磨のほとり 感想集

岡本かの子著 鮨

天才詩人の集大成なる!! 明石海人全集

東京市芝區新橋七丁目 改造社

債券 株式

報國證券時報(特輯版)

冨士屋債券株式會社

直流發電機

營業課目 直流發電機 交流發電機 配電盤 各種電機機械 製作販賣

陸海軍御用達 納期迅速!

海軍型一MK一O型3KW

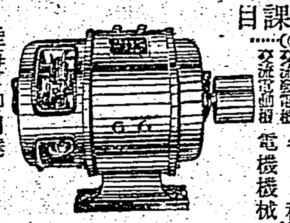

三笠電機工業所 大阪市東區宮林町五 電話東㊹2267・4488

日立電氣熔接機 直流電弧式

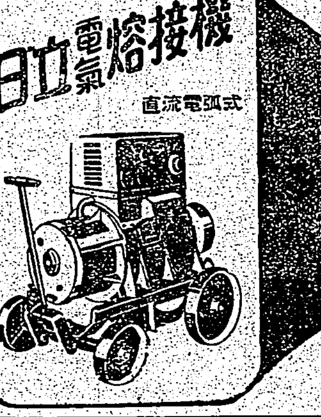

日立電氣ドリル

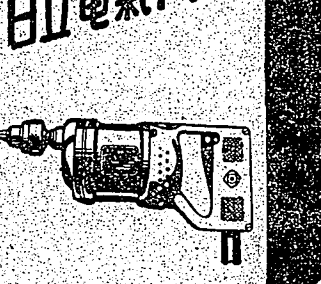

日立モートル 工作機用

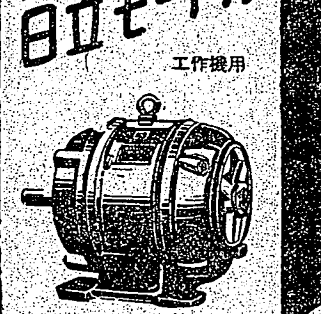

日立製作所 東京丸ノ内

臺北販賣所 臺北市表町二ノ十六 (大阪商船ビル) 電話臺北三八四二

日立空氣壓縮機

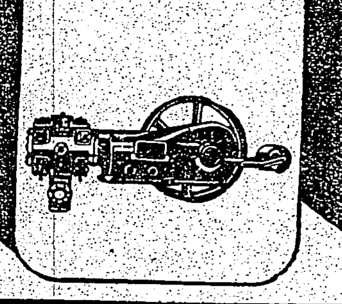

日立柱上變壓器

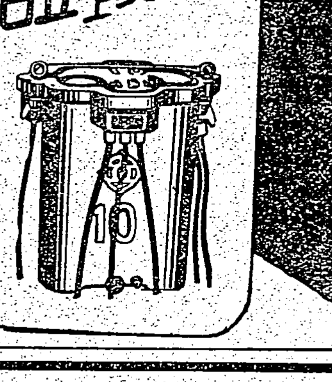

ひ印鐵管繼手

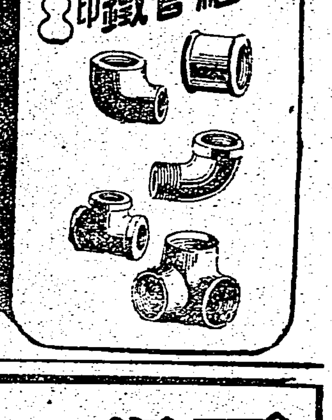

節米下に新健康設計を!!

胃腸強生 ミクローゼ ホシ

●一日二合の米もよく咀嚼することによつて榮養は充分と云はれてゐるが更にミクローゼの常用は胃腸細胞組織の賦活、健康原の補給を果し、食物全部の榮養化と吸收を完全ならしめる
●ミクローゼは日本固有の有效菌を主劑とせる酵母
●綜合劑で、その消化、排泄作用により、旺盛な健康感を約束する。
●特に胃腸の弱い方、食慾無き方、常習便秘、疲勞激しき方、虚弱體の方、姙婦の場合等服用直ちにその效果が判る。
●即ち節米下にあつて、國民體位の向上に重要なる役割を有つミクローゼである!

製造發賣元 東京五反田 星製藥株式會社

一ケ月分(56錠) 1.50

百萬人の強壯劑
肝油に勝る活性ヨードビタミン劑

ネオスエーは海草の精分であるヨードの治療及體質改善の效果と肝油の精分であるビタミンADの高度の榮養效果とを一つに合せた活性ヨードビタミン劑である

ヨードの働きで 腸内に潜伏してゐる結核菌を殺し、結核毒を無害にして體外に排除する。だから肺結核を根本的に治療する

ヨードの働きで 全身のホルモン活動を盛んにして精力をつけ、勝力を増進し、新陳代謝作用を活潑にして細胞を新生賦活し體質を改善強化する。

ビタミンの働きで 全身の榮養を高め、榮養不足による障害を恢復し、抵抗力を强化する。

腺病質・神經衰弱 肋膜炎・榮養不良 肺結核・常習頭痛 高血壓・潜伏黴毒

小瓶 一〇〇粒 一円八十五錢 / 二〇〇粒 四円三十錢 / 八円 各藥店にあり

お子様の健康増進には美味で効めの早い お子様强肝劑 コドモネオス

ネオスエー

東京神田須田町 アルス藥品部 振替東京七一三一九

N 110

機甲軍備を語る 本社主催 座談會 (1)

……日立製作所……(left fragment column: 大阪商船 臺灣出帆; けふの天氣)

機甲軍備を語る
本社主催 座談會 (1)

發動機と裝甲の備へ
近代戰と有形的裝備

馬淵大佐　座談會を開きます、前に一言私から申上げます。實は先日臺灣日日新報社の永井氏が來てくれまして今度臺灣で新たに編成された機甲本部の内容について東京では既に座談會の形式で發表されたが、吾々地方新聞のためにも是非一つ座談會を開いて戴きたいとの話を持ち込まれたのですが、銃後の底力は東京より寧ろ地方から力強く沸き上つてゐる狀態より考へて今回新設されたる機甲本部に對して國民全體の認識を深め協力を求めますには地方新聞の底力といふものは最も重視すべきであると考へまして吉田閣下はじめ諸官のお多忙のところを特に御參集を願ひました次第であります [illegible]

永井支社長　閣下並に各位に於かれましては國防國家建設のために日夜心血を傾注されて居られますことと拜察いたしましてこの機會に厚く御禮と感謝の意を表します。[illegible]

吉田中將　私が先頭ですか……前置をやります。機甲本部が [illegible]

「ノモンハン」に行つた人から話を入れて寄つて下すつて、是非一つ陸軍を拜へて呉れといふ御注文を受けたのであります。[illegible]

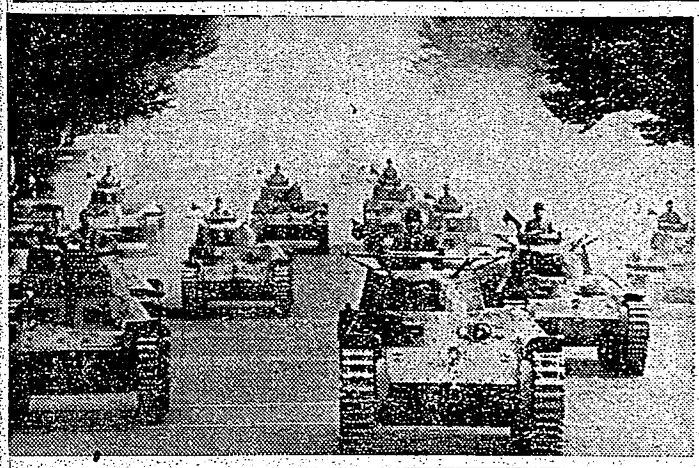

機甲軍備を語る座談會出席者

陸軍機甲本部長	吉田惠中將
同 本部付	山田國太郎少將
同 第一課長	安達久大佐
同 庶務課長	吉松喜三大佐
陸軍省報道部長	馬淵逸雄大佐
同 部員	山口達春少佐
陸軍戰車學校幹事	細見惟雄大佐
陸軍騎兵學校幹事	佐久間亭三大佐
同	戒田達一中佐
陸軍自動車學校幹事	三島義一郎大佐
同	增田梅喜中佐
兵器局機械課部員	清水馨中佐
前駐獨大使館付武官補佐官	種田弘志中佐
支那派遣軍總司令部囑託	安藤德器
本社側 東京支社長	永井省三

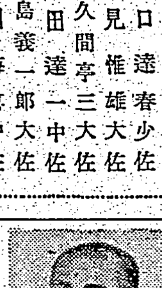

山田少將　この機甲といふ人もあるやうですが [illegible]

（中央の寫眞は陸軍戰車隊の威容）

組織をば擴大强化
國のため粉骨碎身
臺灣魁挺身隊を充實

臺灣第三部隊における島内訓練に見事な成果を舉げた臺灣魁挺身隊は隊を擴大強化し、これを組織化して臺灣魁挺身隊總隊を編成、市内三橋町隊清浦氏の邸跡に總隊本部をおき、臺北黑木時行氏がこれが統率に當られることとなつた [illegible]

全隊員は國の楯
黑木氏今後の錬成を語る

臺灣魁挺身隊の黑木指導官は語る [illegible]

皇后陛下東宮假御所に行啓

【東京電話同盟】皇后陛下には十日午前十時三十分御出門 [illegible]

藤原前航空局長の歡迎晩餐會

[illegible]

國防保安法愈よ實施（中）
機密漏泄を愼め
督府中村法務局長の談

第三條　第八條及第七條は [illegible]

第四條　[illegible]　第五條　[illegible]　第八條　[illegible]　第九條　[illegible]　第十條　[illegible]　第十二條　[illegible]　第十三條　[illegible]　第十四條　[illegible]

月例山岳懇談會

臺灣山岳會主催の月例懇談會は十二日（月）午後八時より臺北本町味の素ビル三階で開くことになつた [illegible]

奉納硬式庭球

[illegible]

虚弱兒童を一掃
各學校に養護女訓導

【東京電話同盟】この四月から實施された國民學校には小國民の體位向上を圖るため [illegible]

新高雄驛の開業
來月二十日前後か

[illegible]

無醫村への對策
厚生省で温い施設を練る

【東京電話同盟】厚生省では [illegible]

大相撲夏場所
殺人的な盛況 大鐵傘ゆらぐ

【東京電話同盟】[illegible]

二日目勝負

【東京電話同盟】大相撲二日目勝負左の如し [illegible]

日東印カーボン紙

六大學リーグ

明治辛勝【東京電話同盟】[illegible]

立教大勝 [illegible]

ラジオ

[illegible]

入船出船

高砂丸（來航）[illegible]　丹後丸（來航）[illegible]

けふの天氣

[illegible]

[illegible]

魁挺身隊幹部候補生募集

採用人員　六十名
資格　[illegible]
申込期間　五月十一日ヨリ同月二十四日迄
申込場所　臺灣魁挺身隊總隊本部
考査　五月二十五日午前十時 太平國民學校ニ於テ
考査項目　身體檢査、口頭試問、簡單ナル諸動作
教育終了後ハ本隊將校トシテ採用ス
昭和十六年　臺灣魁挺身隊總隊本部

勤行報國 青年隊指導員募集
[illegible]
總督府社會課

口腔外科 平川齒科醫院
性病科 永吉醫院
化粧品 とリスク 東京堂藥局 臺北市建成町三ノ一 電話六四〇五番
移轉御通知 臺北市大橋町二ノ三八 電話七八八八番 臺北州石炭統制組合本部
内科 吉田内科醫院
汽船乘組高級船員募集 南日本汽船株式會社
南日本汽船
基隆冷藏株式會社 貸借對照表
大阪商船　東亞海運　日本郵船　辰馬汽船　大連汽船
理化
日立 電氣
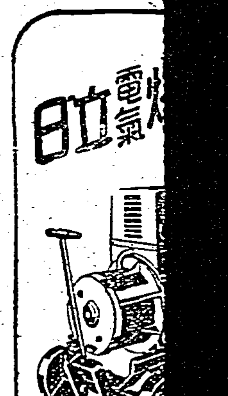
ホシ

地方綜合版

新しい高雄

内地に在る同性の認識是正に一役

南方女性聯盟(假稱)を組織

高雄港政統一を港灣協會も支持

【高雄電話】高雄港が益々殷賑の一途を辿る秋、土居築港所長は港灣行政の一元的統一を要望……

山本要港部司令官 臺南市視察・けふ北上

中島財務局長 あす臺中視察

【臺中電話】中島財務局長は十二日午後二時二分臺中驛着列車にて來中、州廳、臺中醫院、農事試驗場大肚山の陸稻式水田施設を視察して同夜春田館泊、十三日新高築港を視て彰化、鹿港、北斗拓士訓練所などを巡視、十四日午前九時十分臺中驛發南下する

梁井局長官民有力者と懇談

九日花蓮港街で

【花蓮港電話】東部初巡視中の……

故藥軍屬庄葬

十六日後龍庄で

【竹南電話】曩に戰病死した新竹州竹南郡後龍庄後龍二二八出身……の遺骨はこの程無言の凱旋をしたので來る十六日午後一時より後龍國民學校において後龍庄葬を執行する

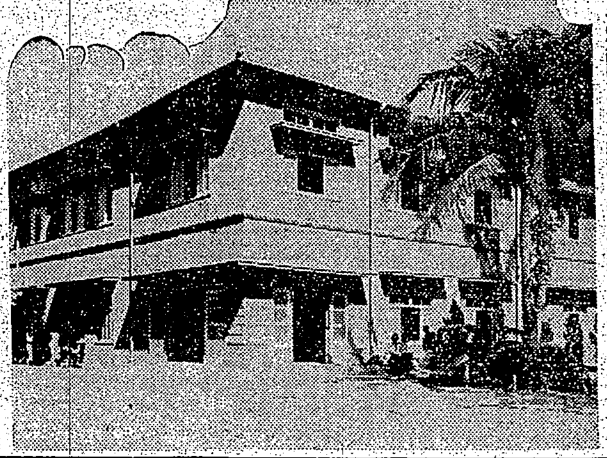

高雄州廳分廳舍竣工 (高雄要塞司令部八十九號許可濟)

男女青年團員の手で休閑地を一齊開墾

曾文郡 一萬二千餘名の奉仕

食糧增産に大馬力を掛ける臺南州曾文郡では增産の要綱及指導並に休閑地利用の諸計畫を郡下青年團員一萬二千五百名を各街庄單位に集會所へ集め共同耕作奉仕作業を施す趣旨の下に右の男女青年團員を總動員し郡下の休閑地を開墾し增産の精神を強化し以て國防國家を確立し以て新東亞建設の高度國防國家を建設する事となつた、尚郡下の青年團員は郡守の講演に非常な感銘を受け"吾等も島民の一員だ"……

食糧增産に中間作

嘉義郡下に積極的奬勵

【嘉義電話】增産街道を更らに進む嘉義郡では更に食糧報國の實を擧ぐべく大々的に中間作奬勵に乘り出す事となり過日郡會議室に於て關係者を招集中間作早植奬勵打合會を開催した結果、郡下に於て四千甲歩を選定、中間作を實施する事となつたが愈々二十日頃に播種六月上旬に植付九月頃には收穫の豫定であり同地區には特に嘉南大圳が灌漑をなす事になつてをり米穀增産に多大の寄與をなすものと見られてゐる

臺灣にも國防保安法施行

他國の諜報謀略に備へる妥當な法令

古山高等法院檢察官長談

前議會を通過した重要法の内、主なるものゝ一たる國防保安法は愈々十日より本島にも施行されることとなつた、之に就て古山高等法院檢察官長は語る

本島の使命極めて重大なるを思ふとき、國防保安法の實施を見ることは誠に

心強く 感ぜられるところである、近代戰が國家總力戰たる特質を持つてゐるので、各國が競つて外國の軍事上の機密は勿論外交、政治、經濟等に關する國家機密をも探知收集して其の國力を測定し、各般の宣傳謀略を實施しつつ敵國の思想的崩潰を企て、或は銃後治安の攪亂を圖らんとする實情に在ることは當然豫察されるところである、今や我が國は斷乎として大東亞共榮圏の確立に對して力強き巨歩を進めると

同時に 獨伊兩國と相結んで世界新秩序の建設に邁進しつつあるので、所謂敵性國家が皇國に對し謀報謀略に狂奔するのは寧ろ當然の勢であるから、之に對應して嚴重なる刑罰法令を設定する必要あることもまた言を待たぬところである、獨伊英米諸國には既にこの法令があるのであるが、我が國では從來作戰用兵等の軍事機密は一に軍機保護法に依て保護されてゐたが、それ以外の前述の如き國家重要機密に對しては何等保護の規程がなかつたのである、先般帝國議會に於て治安維持法が

全面的 に改正せられ、また新たに國防保安法が制定せられたことは全く如上の國家的要請に基いた當然の結果であつて、其の性質として は軍機保護法及び軍用資源秘密保護法の實體と竝べられるもので ある、本法の内容に就てはここには説明を省くが、極して簡單に明記して第一章に於ては其の網羅する條項五十五條に亘り其の精神を十分現示されてゐる、唯だ本法に於て特に留意すべきことは其の第一章第十六條乃至第四十條の新刑事手續規定である、

所定の 犯罪事件の處理に就ては一般刑事訴訟の特別法として檢察官に廣く權限を認め……

(寫眞は古山檢察官長)

高雄謀略防止演習

警察官、憲兵が假裝して

【高雄電話】高雄州防諜聯盟では十二日より實施される防諜週間に呼應して高雄要塞司令部、憲兵分隊、州、市、水上警察署等協力の下に市内の各防諜團を總動員して市民一人々々が防諜戰士となり防諜態勢の完璧を期すること〉なつたが十五、六、七の三日間高雄鐵工所、日本アルミ、淺野セメントの三特殊防諜團に對し憲兵隊員、警察官で假裝スパイとなつて謀略防止演習を實施する他左記の諸行事を行ふ

一、防諜講演會 十二日午後八時(公會堂)
二、座談會 市内各區館區においてて中堅防諜團員五十名を選拔して十三、四、五、六、七の日割にて順次行ふ
三、防諜結團式 十三日南日本化學、十五日高雄鐵工業組合、十七日左營日本鋼管の新防諜團結成により市内防諜團は四十八團となる)
四、市内に宣傳ポスター、立看板等を以て一般民に防諜思想の普及徹底を圖る
五、防諜座談會 各派出所毎に左の日程により各管内有志を招集し警察部防諜係として防諜に關する座談會を開催し趣旨の徹底並に指導に當る
直轄及昭和町 十二日午後八時
本町、竹園町 十三日午後八時
小川町、幸町 十四日午後八時
鹽埕町、湊町 十六日午後八時
田町、公館 十七日午後八時
六、講演會 州主催の下に十三日午後一時より屏東高女講堂に於て高雄要塞司令部、高雄憲兵隊、警務部……
七、接客業者に對する注意 十六日午後二時より市内接客業者、當該業者從業員全部を屏東……

屏東市でも演習實施

總力戰體制下において十二日より全國一齊に實施される防諜週間に呼應して一般市民に對し防諜思想の普及徹底を計るため屏東防諜協會にては週間中左の行事を實施することになつた

一、防諜宣傳 週間初日の十二日午前九時各防諜團長を招集協議に據し……
四、一般宣傳 期間中は寶與す
1、防諜標語を記せる立看板を市内目抜きの場所にたつ
2、自動車の中や並に後部に防諜標語を貼付す
3、演劇、映画に防諜標語を挿入
4、市内配付の新聞紙に標語を挿入
5、演劇場に防諜標語を掲出

臺南署の行事決る

【臺南電話】臺南署では……防諜週間……

白衣の勇士招待慰安會

【臺東電話】臺東郡軍人援護會では官國分廳白衣の勇士および同部下在郷の傷痍軍人を招き九日午後一時から大和旅館で慰安會を開催した、……

兄弟同士の刃傷

無頼の兄を刺殺す

【花蓮港電話】吉野庄における兄弟同士の殺人事件——九日午後十一時半頃花蓮郡吉野庄南埔日本人林火(二二)は附近に居住の實兄林旺(二七)宅に兇器を携へて暴ばれ込んだのを林旺は衛を持つて渡り合ひ……右頭部を突き刺され即死を遂げた……

曾文郡下校長會議

高度國防國家の體制を確立し大東亞共榮圏に邁進する國家的社會教育に全力を擧げ……

中山醫院竣工

【羅東電話】羅東地方における綜合醫院ともいふべき中山醫院は豫て宜蘭市に新築中のところこの程竣成したので十一日午後四時から新築披露宴を催すこととなつた

賀茂丸出港

【高雄電話】東京の直航船賀茂丸は……五十二名を乘せ……十日出帆した

臺東廳郡守會議

臺東廳郡守會議は九日午前九時から……

指示事項
一、地方職員の教養、訓練に關する件
一、國民貯蓄奬勵に關する件(勸業課提出)外十件

注意事項
一、街庄有給吏員恩給制度の確立に關する件(總務課提出)外十件

市長郡守會議

十七日臺中州廳で

【臺中電話】臺中州では十七日午前九時から市長郡守會議を……

屏東春競馬

第三日目成績

(各競走の成績省略不能につき本文参照)

老春 (78)

川口松太郎作　伊勢良夫畫

結婚の夜 (八)

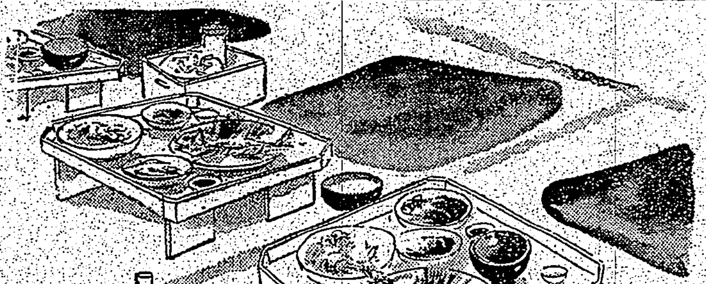
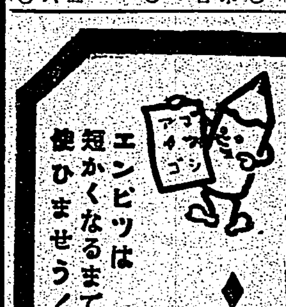
「みんなが陰を笑つてゐる。無一物になつた陰の無氣力を笑つてゐやがるのだ」
「何をおつしやるのです。何と云ふ事をおつしやるのです」
「彼奴らに笑はれるほど老ぼれてては居らん。そこまで馬鹿にされては居らんつもりだ」
と、いよ／＼大聲に叫んで云ふ。
「誰もそんな事をおつしやる人はないぢやありませんか。一人でもあなたを笑つてゐる人がありますか」
「馬鹿、それだから汝は馬鹿だと云ふのだ」
「私、馬鹿を云ふのではありません。今夜は一體どういふ晩だと思召していらつしやる。娘のお母さんにだつて、面目ないとは思ひませんか」
「……」
「皆さんが、喜んでお祝ひしてて下さるものを、いやな事ばかりおつしやつて。いくらお酒を召上つても、心持だけは崩れずにゐて戴きたうございます」